

# PRVNÍ KLUBOVÁ pojišťovna a.s.

Čtvrtletní zpráva o společnosti k 30/6/2018

---

## Základní údaje o společnosti

Název společnosti:	PRVNÍ KLUBOVĚ pojišťovna a.s.
Právní forma:	akciová společnost
Adresa společnosti:	Na Florenci 2116/15, Praha 1 – Nové Město
IČ:	04257111
Datum zápisu:	21. července 2015
Obchodní rejstřík:	Městský soud v Praze , oddíl B, vl. 20807
Telefon:	+420 734 524 734
E-mail:	info@prvniklubova.cz
www:	www.prvniklubova.cz
Základní kapitál:	160 mil. Kč, splaceno 100%

### Předmět podnikání

Pojišťovací činnost ve smyslu § 3 odst. 1 písm. f) zákona o pojišťovnictví, v rozsahu pojistných odvětví neživotních pojištění uvedených v části B přílohy č. 1 bodu 1, 2, 3, 8, 9 10, 13 a 18 k zákonu o pojišťovnictví.

Výše uvedenou činnost zapsanou v Obchodním rejstříku společnost vykonává. Tato činnost nebyla omezena ani pozastavena ze strany České národní banky.

## Akcie vydané společností

K 30. červnu 2018 zahrnoval základní kapitál společnosti tyto akcie:

### AKCIE

Typ	Nominální hodnota (Kč)	Počet (ks)	ISIN	Druh	Podoba/forma
A	24 000	5 000	CZ0008041746	kmenové	zaknihované/na jméno
B1	8 000	2 500	CZ0008041753	kmenové	zaknihované/na jméno
B2	5 000	2 000	CZ0008041761	kmenové	zaknihované/na jméno
C	20 000	500	CZ0008041779	kmenové	zaknihované/na jméno

Datum emise všech typů akcií společnosti je 23. července 2015 a u všech typů akcií se jedná o neregistrované cenné papíry (neobchodovatelné na veřejném trhu).

## Organizační struktura společnosti

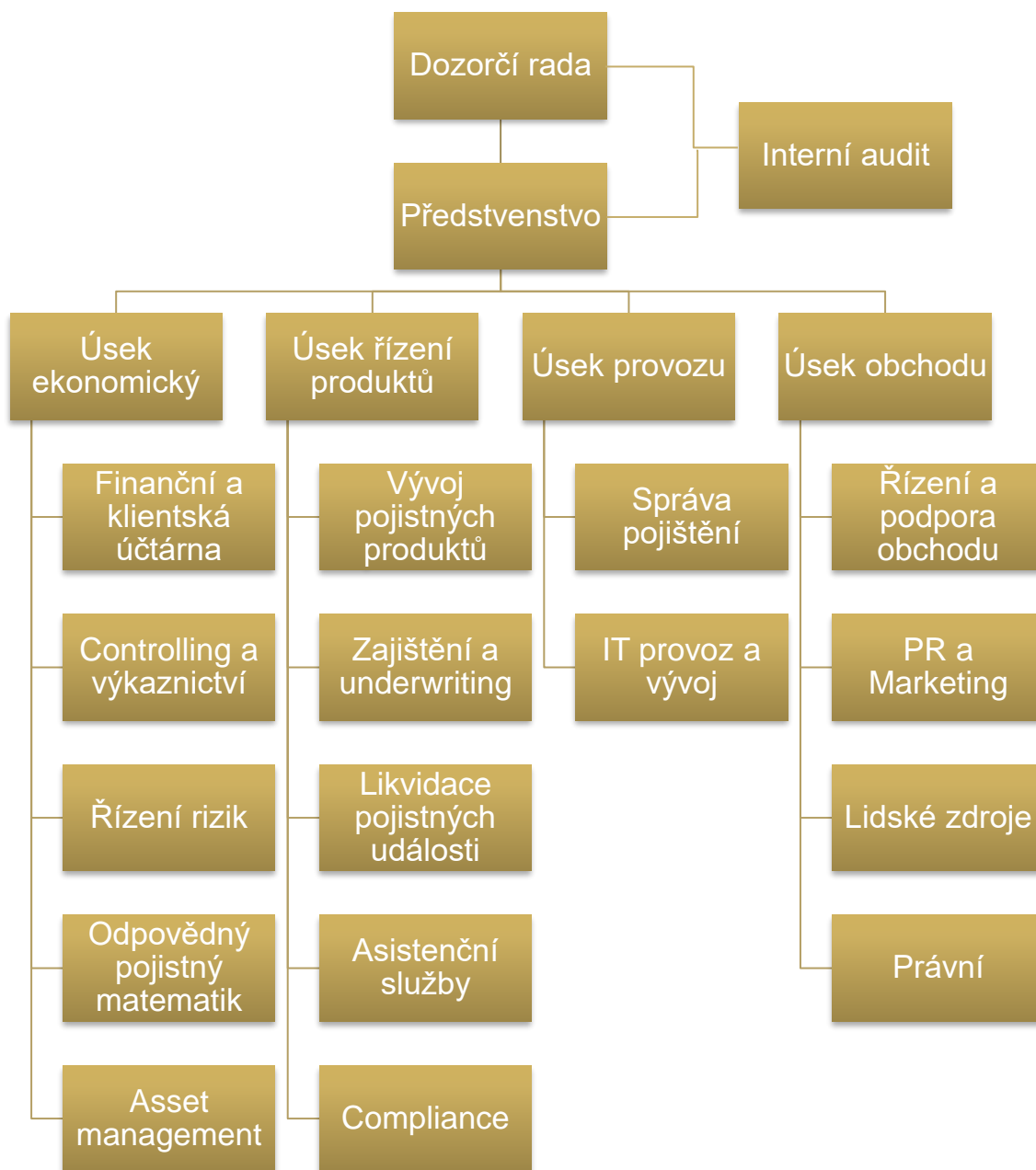

Průměrný přepočtený počet zaměstnanců společnosti k datu 30. červnu 2018 byl 18,18.

## Orgány společnosti

### Představenstvo

**Předseda** Ing. Marek Orawski, MBA

Ve funkci od: 21. července 2015

Vzdělání: Vysoká škola Báňská  
Liverpool John Mores University, Anglie

Praxe: Česká pojišťovna, a.s., Kooperativa, a.s., G6 consulting s.r.o. – jednatel

**Člen** Ing. Lubomír Bušek, MBA

Ve funkci od: 21. července 2015

Vzdělání: ČVUT Praha  
Rochester Institut of Technology, NY, USA

Praxe: Česká pojišťovna, a.s., Univerzální správa majetku a.s., VÚB Generali dochodková správcovská společnost, a.s., Maxima pojišťovna, a.s.

**Člen** Ing. Martina Höferová

Ve funkci od: 2. srpna 2016

Ve funkci do: 19. června 2018

Vzdělání: Vysoká škola finanční a správní, o.p.s., zaměření Finance a finanční služby

Praxe: AWP Solutions ČR a SR, s.r.o., AXA ASSISTANCE CZ, s.r.o, KPMG Česká republika, s.r.o.

**Člen** Ing. Iva Libíčková

Ve funkci od: 1. prosince 2016

Vzdělání: VŠE Praha

Praxe: Raiffeisen stavební spořitelna a.s., Hypo stavební spořitelna a.s., eBanka a.s., Expandia Finance a.s.

Společnost zastupují alespoň 2 členové představenstva společně.

---

**Dozorčí rada**

**Předseda** Ing. Jan Vyhnálek

Ve funkci od: 21. července 2015

Vzdělání: VŠE Praha – fakulta financí a účetnictví  
ČNB – makléřská zkouška, Kategorie II.

Praxe: RSJ a.s.  
RSJ Investments SICAV a.s.

**Člen** Ing. Jiří Divoký

Ve funkci od: 21. července 2015

Vzdělání: VŠE Praha – fakulta podnikohospodářská  
The Association of Chartered Certified Accountants – Management accounting  
MFČR – Makléřská zkouška

Praxe: KPMG Česká republika Audit, s.r.o  
FP majetková a.s.  
RSJ Private Equity investiční fond s proměnným kapitálem, a.s

**Člen** RNDr. Zuzana Kepková

Ve funkci od: 1. května 2016

Vzdělání: Matematicko-fyzikální fakulta UK v Praze

Praxe: AXA pojišťovna a.s.  
KPMG Česká republika, s.r.o.  
Allianz pojišťovna, a.s.  
NN Životní pojišťovna N.V., pobočka pro Českou republiku  
Kooperativa pojišťovna a.s.

---

**Údaje o osobách s řídicí pravomocí**

Osobami s řídicí pravomocí vůči společnosti jsou členové představenstva a členové dozorčí rady.

**Přehled hlavních a pro společnost významných aktivit členů představenstva a dozorčí rady v jiných společnostech:**

Marek Orawski	G6 consulting s.r.o. – jednatel
Jan Vyhnálek	ČP Cloud a.s. – člen představenstva
	Centrum Pivovar a.s. – člen představenstva
	MOSTEK energo s.r.o. – jednatel
	Brobosu properties s.r.o. – jednatel
	RSJ Investments investiční společnost a.s. – člen představenstva
Jiří Divoký	Centrum Pivovar a.s. – předseda dozorčí rady

Žádný z členů představenstva ani dozorčí rady nebyl odsouzen za podvodný trestný čin.

K 30. červnu 2018 neevidovala společnost žádné půjčky, zálohy ani záruky poskytnuté členům představenstva ani dozorčí rady.

## Akcionářská struktura

Kvalifikované podíly k 30/06/2018

RSJ Investments SICAV a.s.

Sídlo: Na Florenci 2116/15, 110 00 Praha 1 – Nové Město

IČO: 24704415

Podíl na hlasovacích právech: 60,56%

Předmět podnikání: činnost podle ust. § 4 odst. 1 zákona č. 189/2004 Sb., o kolektivním investování vykonávaná na základě rozhodnutí České národní banky

Ing. Marek Orawski, MBA

Bydliště: U Michelského mlýna 1521/31, 140 00 Praha 4 – Michle

Podíl na hlasovacích právech: 15,14%

Ing. Lubomír Bušek, MBA

Bydliště: Na Vrstvách 991/17, 140 00 Praha 4 – Podolí

Podíl na hlasovacích právech: 15,14%



## Ovládající osoby

### Ovládající osoby

#### **Přímo ovládající osoba**

RSJ Investments SICAV a.s., se sídlem Praha 1, Na Florenci 2116/15, PSČ 110 00, IČ 24704415 („RSJI“). Podíl na hlasovacích právech Společnosti: 60,56%.

#### **Konečné ovládající osoby**

Ovládající osoby RSJI:

- Mgr. Karel Janeček, PhD., narozen 26. 7. 1973, bytem Praha 1 – Malá Strana, Lázeňská 285/11, PSČ 118 00. Podíl na vlastnictví RSJI: 40%.
- Ing. Václav Dejčmar., narozen 17. 8. 1976, bytem Praha 1 – Nové Město, Národní 116/20, PSČ 110 00. Podíl na vlastnictví RSJI: 20%.
- Ing. Libor Winkler, CSc., narozen 18. 9. 1960, bytem Praha 5, Hlubočepy, V Zálesí 761/5, PSČ 150 00. Podíl na vlastnictví RSJI: 20%.
- Ing. Tomáš Janeček., narozen 3. 8. 1974, bytem Praha 6 - Břevnov, U Třetí baterie 1048/21, PSČ 160 00. Podíl na vlastnictví RSJI: 10%.
- Ing. Michal Šaňák., narozen 25. 1. 1979, bytem Praha 6, Naardenská 668/13, PSČ 162 00. Podíl na vlastnictví RSJI: 10%.

Ovládající osoby realizují kontrolu vahou svých hlasů, tj. výkonem hlasovacích práv na valných hromadách. RSJI má možnost dle stanov Společnosti za splnění určitých podmínek odvolat představenstvo Společnosti.

K 30. červnu 2017 společnost neevidovala žádné pohledávky ani závazky vůči ovládajícím osobám.

Společnost nemá ve svých aktivech cenné papíry emitované ovládajícími osobami. Společnost rovněž nepřijala záruky od ovládaných osob a ani neposkytla záruky těmto osobám.

---

## Struktura skupiny

Společnost je součástí skupiny RSJ, kterou jejíž struktura je znázorněna na následujících schématech:

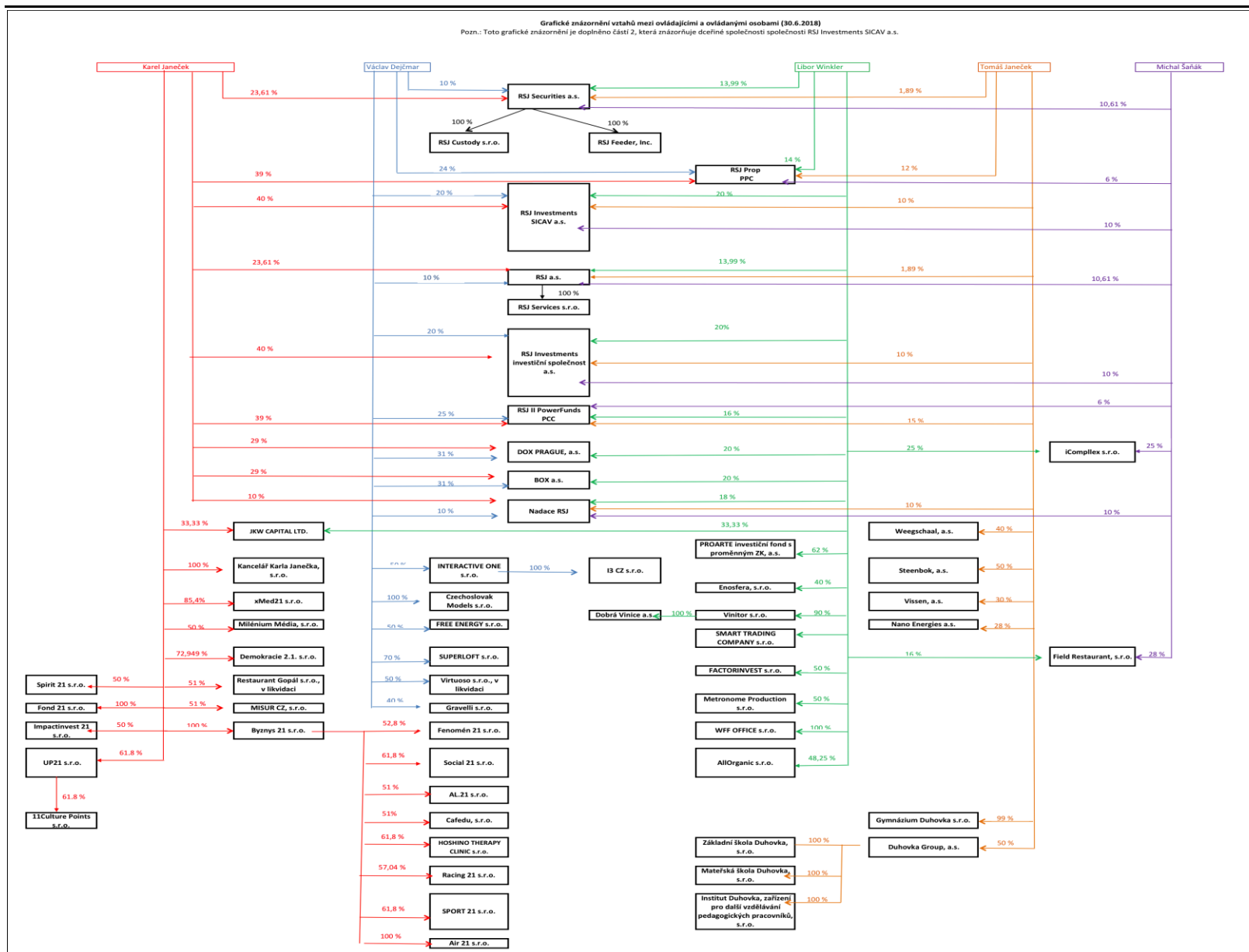

Grafické znázornění dceřiných společností společnosti RSJ Investments SICAV, a.s. (30.6.2018)

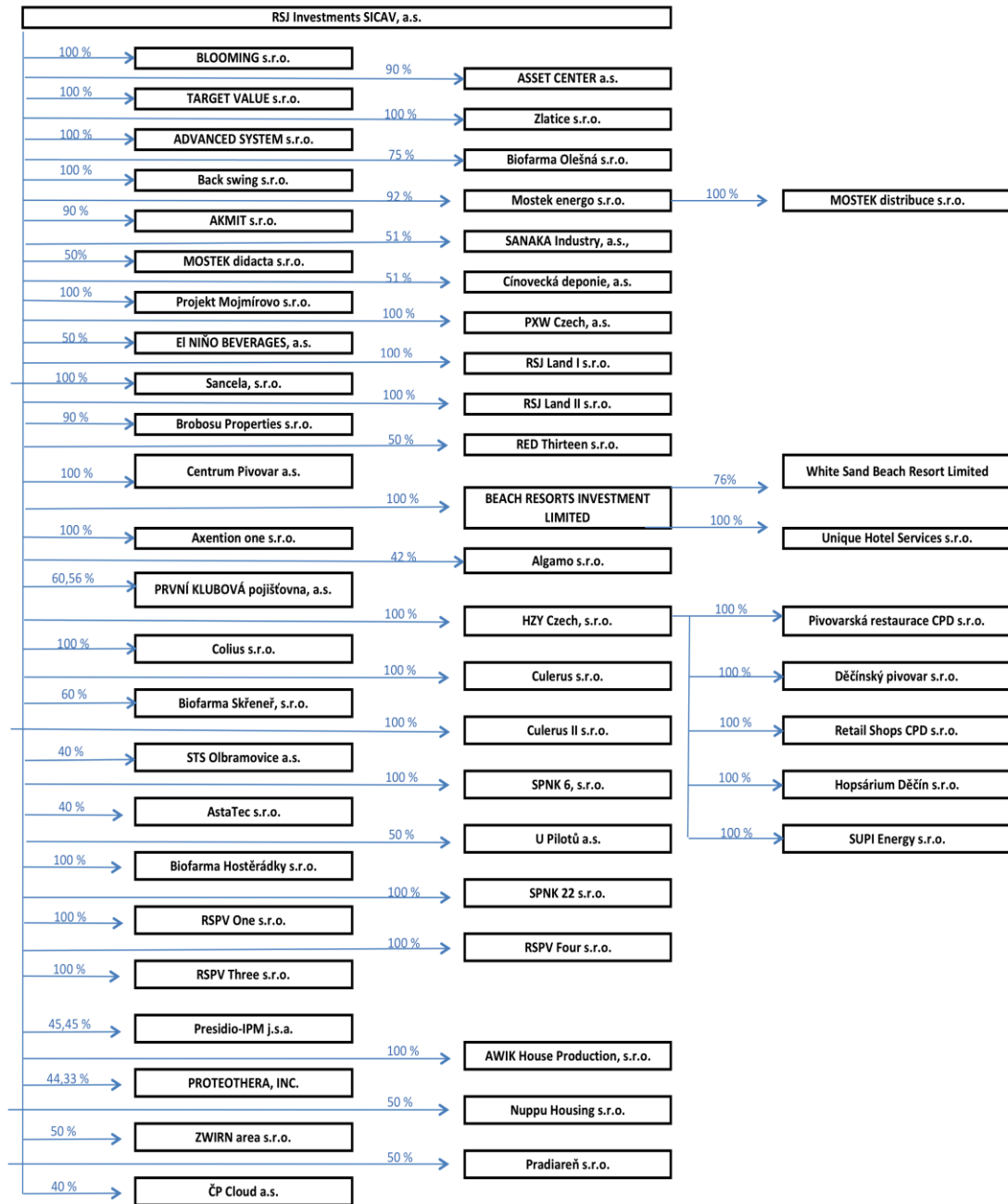

## **Osoby ovládané a s podstatným vlivem**

K datu 14. října 2016 společnost založila 100% dceřinou společnost PK EXTRA s.r.o. Její hlavní činností je poradenská a zprostředkovací činnost pro klienty v oblastech pojištění. Dne 24. listopadu 2016 byla společnost PK EXTRA s.r.o. registrována ČNB jako podřízený pojišťovací zprostředkovatel. Činnost zahájila dne 21. prosince 2016.

## Finanční údaje o činnosti společnosti

### VÝKAZ FINANČNÍ POZICE

V tis. Kč	Hrubá výše 30/06/2018	Úprava 30/06/2018	Čistá výše 30/06/2018	Čistá výše 31/12/2017
B. NEHMOTNÝ MAJETEK, Z TOHO:	26 301	9 635	16 666	18 055
B.A) ZŘIZOVACÍ VÝDAJE	10 933	6 378	4 555	5 649
C.II. INVESTICE V PODNIKATELSKÝCH SESKUPENÍCH	500	0	500	500
C.III. JINÉ INVESTICE	135 146	0	135 146	140 961
C.III.2. DLUHOVÉ CENNÉ PAPÍRY	25 928	0	25 928	47 910
C.III.6. DEPOZITA U FINANČNÍCH INSTITUCÍ	109 218	0	109 218	93 051
E. DLUŽNÍCI	5 409	0	5 409	2 659
I. POHLEDÁVKY Z OPERACÍ PŘÍMÉHO POJIŠTĚNÍ	570	0	570	3
1. POJISTNÍCI	570	0	570	3
II. POHLEDÁVKY Z OPERACÍ ZAJIŠTĚNÍ	52	0	52	52
III. OSTATNÍ POHLEDÁVKY	4 787	0	4 787	2 604
F. OSTATNÍ AKTIVA	21 977	270	21 707	23 749
F.I. HMOTNÝ MAJETEK	304	270	34	85
F.II. HOTOVOST NA ÚČTECH U FINANČNÍCH INSTITUCÍ A HOTOVOST V POKLADNĚ	21 673	0	21 673	23 664
G. PŘECHODNÉ ÚČTY AKTIV	6 605	0	6 605	3 929
II. ODLOŽENÉ POŘIZOVACÍ NÁKLADY NA POJISTNÉ SMLOUVY	6 195	0	6 195	3 589
B. V NEŽIVOTNÍM POJIŠTĚNÍ	6 195	0	6 195	3 589
III. OSTATNÍ PŘECHODNÉ ÚČTY AKTIV	410	0	410	340
<b>AKTIVA CELKEM</b>	<b>195 938</b>	<b>9 905</b>	<b>186 033</b>	<b>189 853</b>
A.I. ZÁKLADNÍ KAPITÁL	160 000	0	160 000	160 000
A.IV. OSTATNÍ KAPITÁLOVÉ FONDY	62 937	0	62 937	62 937
AVI NEUHRAZENÁ ZTRÁTA MINULÝCH ÚČETNÍCH OBDOBÍ	-47 135	0	-47 135	-24 623
A.VII. ZISK NEBO ZTRÁTA BĚŽNÉHO ÚČETNÍHO OBDOBÍ	-7 889	0	-7 889	-22 512
C. TECHNICKÉ REZERVY, Z TOHO:	13 229	5 227	8 002	4 946
C.1. REZERVA NA NEZASLOUŽENÉ POJISTNÉ	7 622	3 590	4 032	2 099
C.3. REZERVA NA POJISTNÁ PLNĚNÍ NEVYŘÍZENÝCH POJISTNÝCH UDÁLOSTÍ	3 259	1 637	1 622	1 091
C.4. REZERVA NA BONUSY A SLEVY	2 027	0	2 027	1 587
C.8. JINÉ TECHNICKÉ REZERVY	321	0	321	169
G. VĚŘITELÉ	9 262	0	9 262	8 414
G.I. ZÁVAZKY Z OPERACÍ PŘÍMÉHO POJIŠTĚNÍ	360	0	360	41
G.II. ZÁVAZKY Z OPERACÍ ZAJIŠTĚNÍ	1 879	0	1 879	1 042

---

G.V. OSTATNÍ ZÁVAZKY	7 023	0	7 023	7 331
H. PŘECHODNÉ ÚČTY PASIV	865	0	856	691
<b>PASIVA CELKEM</b>	<b>191 260</b>	<b>5 227</b>	<b>186 033</b>	<b>189 853</b>

---

**VÝKAZ ZISKU A ZTRÁTY**

V tis. Kč	Základna 30/06/2018	Mezisoučet 30/06/2018	Výsledek 30/06/2018	Výsledek 31/12/2017
<b>I. Technický účet k neživotnímu pojištění</b>	<b>X</b>	<b>X</b>	<b>X</b>	<b>X</b>
1. ZASLOUŽENÉ POJISTNÉ, OČIŠTĚNÉ OD ZAJIŠTĚNÍ	X	X	X	X
A) PŘEDEPSANÉ HRUBÉ POJISTNÉ	9 020	X	X	X
B) POJISTNÉ POSTOUPENÉ ZAJISTITELŮM	4 389	4 631	X	X
C) ZMĚNA STAVU HRUBÉ VÝŠE REZERVY NA NEZASLOUŽENÉ POJISTNÉ	3 702	X	X	X
D) ZMĚNA STAVU REZERVY NA NEZASLOUŽENÉ POJISTNÉ, PODÍL ZAJISTITELŮ	1 770	1 932	2 699	2 736
3. OSTATNÍ TECHNICKÉ VÝNOSY	X	X	48	67
4. NÁKLADY NA POJISTNÁ PLNĚNÍ OČIŠTĚNÉ OD ZAJIŠTĚNÍ	X	X	X	X
A) NÁKLADY NA POJISTNÁ PLNĚNÍ	X	X	X	X
AA) HRUBÁ VÝŠE	2 638	X	X	X
BB) PODÍL ZAJISTITELŮ	960	1 678	X	X
B) ZMĚNA STAVU REZERVY NA POJISTNÁ PLNĚNÍ	X	X	X	X
AA) HRUBÁ VÝŠE	1 242	X	X	X
BB) PODÍL ZAJISTITELŮ	711	531	2 209	2 566
5. ZMĚNA STAVU OSTATNÍCH TECHNICKÝCH REZERV, OČIŠTĚNÁ OD ZAJIŠTĚNÍ	X	X	592	947
6. BONUSY A SLEVY, OČIŠTĚNÉ OD ZAJIŠTĚNÍ	X	X	841	509
7. ČISTÁ VÝŠE PROVOZNÍCH NÁKLADŮ, Z TOHO:	X	X	X	X
A) POŘIZOVACÍ NÁKLADY NA POJISTNÉ SMLOUVY	X	72	X	X
B) ZMĚNA STAVU ČASOVĚ ROZLIŠENÝCH POŘIZOVACÍCH NÁKLADŮ	X	-2 606	X	X
C) SPRÁVNÍ REŽIE	X	7 624	X	X
D) PROVIZE OD ZAJIŠŤOVATELŮ	X	1 544	8 758	21 005
8. OSTATNÍ TECHNICKÉ NÁKLADY	X	X	339	188
<b>10. VÝSLEDEK TECHNICKÉHO ÚČTU NEŽIVOTNÍHO POJIŠTĚNÍ</b>	<b>X</b>	<b>X</b>	<b>-9 992</b>	<b>-22 412</b>
<b>III. Netechnický účet</b>	<b>X</b>	<b>X</b>	<b>X</b>	<b>X</b>
III.1. VÝSLEDEK TECHNICKÉHO ÚČTU NEŽIVOTNÍHO POJIŠTĚNÍ	X	X	-9 992	-22 412
3. VÝNOSY Z INVESTIC	X	X	X	X
B) VÝNOSY Z OSTATNÍCH INVESTIC	316	316	X	X
C) ZMĚNY HODNOTY INVESTIC	X	279	595	102
5. NÁKLADY NA INVESTICE	X	X	X	X
A) NÁKLADY NA SPRÁVU INVESTIC, VČETNĚ ÚROKŮ	X	31	X	X
B) ZMĚNY HODNOTY INVESTIC	X	384	415	212
7. OSTATNÍ VÝNOSY	X	X	84	121
9. DAŇ Z PŘÍJMŮ Z BĚŽNÉ ČINNOSTI	X	X	1 839	111
<b>16. VÝSLEDEK HOSPODAŘENÍ V BĚŽNÉM ÚČETNÍM OBDOBÍ</b>	<b>X</b>	<b>X</b>	<b>-7 889</b>	<b>-22 512</b>



## POMĚROVÉ UKAZATELE

	<b>Aktuální období 31/03/2018</b>
RENTABILITA PRŮMĚRNÝCH AKTIV	-4,20%
RENTABILITA PRŮMĚRNÉHO VLASTNÍHO KAPITÁLU	-4,59%
COMBINED RATIO – NEŽIVOTNÍ POJIŠTĚNÍ	564,43%

Výše Combined Ratio k 30. červnu 2018 je ovlivněna skutečností, že společnost zahájila pojišťovací činnost k datu 21. září 2015.